



FUNDAÇÃO PARA REABILITAÇÃO DAS  
DEFORMIDADES CRÂNIO-FACIAIS

**HOSPITAL BRUNO BORN**

Av. Benjamin Constant, 881 - Fone: 51 3714-3711  
CEP 95900-000 - Lajeado - RS

Homepage: [www.fundef.org.br](http://www.fundef.org.br)



# RELATÓRIO DO EXERCÍCIO DE 2005

APOIO:



Apresentação

Dados estatísticos

Plano de trabalho

Serviços prestados

Eventos

Doações

Balanco Patrimonial

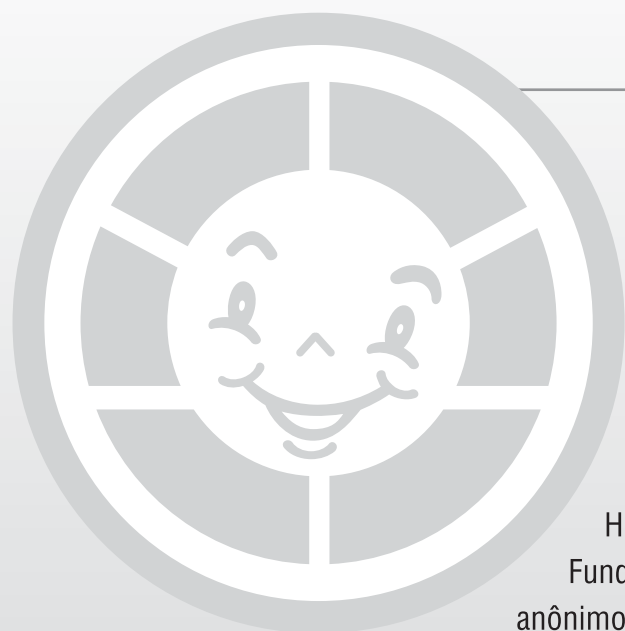

## Apresentação

A FundeF, no ano de 2005, prosseguindo com seu Programa de Reabilitação para portadores de fissura lábio-palatal, registra em sua estatística de casos o expressivo número de 1135 pacientes cadastrados, oriundos de 272 municípios do RS.

O apoio para a viabilização de sua prestação de serviços inclui diversas parcerias: recursos do SUS, Hospital Bruno Born, Programa Empresa Amiga da FundeF, APAF, apoio de Clubes de Serviços, colaboradores anônimos e amigos FundeF.

Os atendimentos cirúrgicos e ambulatoriais de responsabilidade da equipe clínica foram realizados através da contratação parcial de todos os integrantes da equipe.

Apesar do aumento significativo de pacientes o Programa de Reabilitação FundeF vem sendo cumprido com dedicação por todos os integrantes da equipe FundeF.

### ESTATÍSTICA DE PACIENTES CADASTRADOS DE 1992 ATÉ 2005

|      |      |  |
|------|------|--|
| 2005 | 1135 | Total de Casos <b>1.135</b><br>Crianças de 0 a 12 anos <b>696</b><br>Adolescentes de 13 a 18 anos <b>167</b><br>Adultos de 19 a 65 anos <b>272</b><br>Masculinos <b>622</b><br>Femininos <b>513</b><br>Municípios <b>271</b> |
| 2004 | 919  |  |
| 2003 | 713  |  |
| 2002 | 551  |  |
| 2001 | 436  |  |
| 2000 | 366  |  |
| 1999 | 285  |  |
| 1998 | 241  |  |
| 1997 | 212  |  |
| 1996 | 170  |  |
| 1995 | 139  |  |
| 1994 | 104  |  |
| 1993 | 37   |  |
| 1992 | 25   |  |

#### EXPEDIENTE:

Textos e coordenação editorial: FundeF

Projeto gráfico e editoração: Agea Marketing e Comunicação



### PROCEDÊNCIA DE PACIENTES NOVOS 2005

| CIDADE               | Nº DE CASOS | ALTA | ATENDIMENTO |
|----------------------|-------------|------|-------------|
| Alegrete             | 1           | 0    | 1           |
| Alpestre             | 1           | 0    | 1           |
| Anta Gorda           | 1           | 0    | 1           |
| Arroio do Tigre      | 1           | 0    | 1           |
| Arroio Grande        | 1           | 0    | 1           |
| Augusto Pestana      | 2           | 0    | 2           |
| Bagé                 | 1           | 0    | 1           |
| Barão do Triunfo     | 1           | 0    | 1           |
| Barracão             | 2           | 0    | 2           |
| Barros Cassal        | 1           | 0    | 1           |
| Bento Gonçalves      | 2           | 0    | 2           |
| Boa Vista do Buricá  | 1           | 0    | 1           |
| Boqueirão do Leão    | 1           | 0    | 1           |
| Butiá                | 1           | 0    | 1           |
| Caçapava do Sul      | 2           | 0    | 2           |
| Caígara              | 1           | 0    | 1           |
| Camaquã              | 1           | 0    | 1           |
| Camargo              | 1           | 0    | 1           |
| Campo Bom            | 1           | 0    | 1           |
| Campos Borges        | 3           | 0    | 3           |
| Candelária           | 1           | 0    | 1           |
| Cândido Godói        | 2           | 0    | 2           |
| Canela               | 2           | 0    | 2           |
| Canoas               | 2           | 0    | 2           |
| Capão do Cipó        | 1           | 0    | 1           |
| Capão do Leão        | 1           | 0    | 1           |
| Carazinho            | 1           | 0    | 1           |
| Caseiros             | 1           | 0    | 1           |
| Caxias do Sul        | 4           | 0    | 4           |
| Cerro Branco         | 1           | 0    | 1           |
| Chapada              | 1           | 0    | 1           |
| Cristal do Sul       | 1           | 0    | 1           |
| Cruz Alta            | 3           | 0    | 3           |
| Cruzeiro do Sul      | 1           | 0    | 1           |
| Entre-Ijuís          | 1           | 0    | 1           |
| Erechim              | 2           | 0    | 2           |
| Esteio               | 2           | 0    | 2           |
| Estrela              | 1           | 0    | 1           |
| Farroupilha          | 1           | 0    | 1           |
| Faxinal do Soturno   | 1           | 0    | 1           |
| Faxinalzinho         | 1           | 0    | 1           |
| Frederico Westphalen | 1           | 0    | 1           |
| Gaurama              | 1           | 0    | 1           |
| Getúlio Vargas       | 1           | 0    | 1           |
| Giruá                | 2           | 0    | 2           |
| Gravataí             | 1           | 0    | 1           |
| Guabijú              | 1           | 0    | 1           |
| Horizontina          | 2           | 0    | 2           |

## PROCEDÊNCIA DE PACIENTES NOVOS 2005

| CIDADE               | Nº DE CASOS | ALTA | ATENDIMENTO |
|----------------------|-------------|------|-------------|
| Alegrete             | 1           | 0    | 1           |
| Alpestre             | 1           | 0    | 1           |
| Anta Gorda           | 1           | 0    | 1           |
| Arroio do Tigre      | 1           | 0    | 1           |
| Arroio Grande        | 1           | 0    | 1           |
| Augusto Pestana      | 2           | 0    | 2           |
| Bagé                 | 1           | 0    | 1           |
| Barão do Triunfo     | 1           | 0    | 1           |
| Barracão             | 2           | 0    | 2           |
| Barros Cassal        | 1           | 0    | 1           |
| Bento Gonçalves      | 2           | 0    | 2           |
| Boa Vista do Buricá  | 1           | 0    | 1           |
| Boqueirão do Leão    | 1           | 0    | 1           |
| Butiá                | 1           | 0    | 1           |
| Caçapava do Sul      | 2           | 0    | 2           |
| Caíçara              | 1           | 0    | 1           |
| Camaquã              | 1           | 0    | 1           |
| Camargo              | 1           | 0    | 1           |
| Campo Bom            | 1           | 0    | 1           |
| Campos Borges        | 3           | 0    | 3           |
| Candelária           | 1           | 0    | 1           |
| Cândido Godói        | 2           | 0    | 2           |
| Canela               | 2           | 0    | 2           |
| Canoas               | 2           | 0    | 2           |
| Capão do Cipó        | 1           | 0    | 1           |
| Capão do Leão        | 1           | 0    | 1           |
| Carazinho            | 1           | 0    | 1           |
| Caseiros             | 1           | 0    | 1           |
| Caxias do Sul        | 4           | 0    | 4           |
| Cerro Branco         | 1           | 0    | 1           |
| Chapada              | 1           | 0    | 1           |
| Cristal do Sul       | 1           | 0    | 1           |
| Cruz Alta            | 3           | 0    | 3           |
| Cruzeiro do Sul      | 1           | 0    | 1           |
| Entre-Ijuís          | 1           | 0    | 1           |
| Erechim              | 2           | 0    | 2           |
| Esteio               | 2           | 0    | 2           |
| Estrela              | 1           | 0    | 1           |
| Farrroupilha         | 1           | 0    | 1           |
| Faxinal do Soturno   | 1           | 0    | 1           |
| Faxinalzinho         | 1           | 0    | 1           |
| Frederico Westphalen | 1           | 0    | 1           |
| Gaurama              | 1           | 0    | 1           |
| Getúlio Vargas       | 1           | 0    | 1           |
| Giruá                | 2           | 0    | 2           |
| Gravataí             | 1           | 0    | 1           |
| Guabijú              | 1           | 0    | 1           |
| Horizontalina        | 2           | 0    | 2           |
| Humaitá              | 2           | 0    | 2           |
| Ibirubá              | 1           | 0    | 1           |
| Ijuí                 | 2           | 0    | 2           |
| Iraí                 | 1           | 0    | 1           |
| Itaqui               | 1           | 0    | 1           |

## PROCEDÊNCIA DE PACIENTES NOVOS 2005

| CIDADE                | Nº DE CASOS | ALTA | ATENDIMENTO |
|-----------------------|-------------|------|-------------|
| Ivora                 | 1           | 0    | 1           |
| Júlio de Castilhos    | 1           | 0    | 1           |
| Lagoa Vermelha        | 1           | 0    | 1           |
| Lagoão                | 2           | 0    | 2           |
| Lajeado               | 10          | 0    | 10          |
| Marau                 | 1           | 0    | 1           |
| Marcelino Ramos       | 1           | 0    | 1           |
| Mata                  | 1           | 0    | 1           |
| Montauri              | 1           | 1    | 0           |
| Montenegro            | 1           | 0    | 1           |
| Nova Alvorada         | 1           | 0    | 1           |
| Nova Candelária       | 1           | 0    | 1           |
| Novo Hamburgo         | 1           | 0    | 1           |
| Novo Machado          | 1           | 0    | 1           |
| Palmeiras das Missões | 5           | 0    | 5           |
| Panambi               | 1           | 0    | 1           |
| Passo Fundo           | 5           | 0    | 5           |
| Pelotas               | 10          | 0    | 10          |
| Piratini              | 1           | 0    | 1           |
| Planalto              | 1           | 0    | 1           |
| Porto Alegre          | 1           | 0    | 1           |
| Posso das Antas       | 1           | 0    | 1           |
| Progresso             | 1           | 0    | 1           |
| Quaraí                | 1           | 0    | 1           |
| Restinga Seca         | 1           | 0    | 1           |
| Rio Grande            | 6           | 0    | 6           |
| Rio Pardo             | 1           | 0    | 1           |
| Rodeio Bonito         | 1           | 0    | 1           |
| Roque Gonzáles        | 1           | 0    | 1           |
| Salto do Jacuí        | 3           | 0    | 3           |
| Salvador das Missões  | 1           | 0    | 1           |
| Sananduva             | 2           | 0    | 2           |
| Santa Cruz do Sul     | 3           | 0    | 3           |
| Santa Maria           | 8           | 0    | 8           |
| Santa Rosa            | 1           | 0    | 1           |

## PROCEDÊNCIA DE PACIENTES DE 1992 ATÉ 2005

| CIDADE                     | Nº DE CASOS | ALTA | ATENDIMENTO |
|----------------------------|-------------|------|-------------|
| Água Santa                 | 1           | 0    | 1           |
| Agudo                      | 2           | 0    | 2           |
| Alecrim                    | 1           | 0    | 1           |
| Alegrete                   | 5           | 0    | 5           |
| Almirante Tamandaré do Sul | 1           | 0    | 1           |
| Alpestre                   | 1           | 0    | 1           |
| Alvorada                   | 1           | 0    | 1           |
| Ametista do Sul            | 3           | 0    | 3           |
| André da Rocha             | 1           | 0    | 1           |
| Anta Gorda                 | 3           | 0    | 3           |
| Aratiba                    | 3           | 0    | 3           |
| Arroio do Tigre            | 1           | 0    | 1           |
| Arroio do Meio             | 5           | 0    | 5           |
| Arroio do Sal              | 1           | 0    | 1           |
| Arroio Grande              | 1           | 0    | 1           |
| Arvorezinha                | 2           | 0    | 2           |
| Augusto Pestana            | 4           | 0    | 4           |
| Bagé                       | 5           | 0    | 5           |
| Barão do Triunfo           | 1           | 0    | 1           |
| Barra do Guarita           | 1           | 0    | 1           |
| Barra Funda                | 1           | 0    | 1           |
| Barracão                   | 8           | 0    | 8           |
| Barros Cassal              | 2           | 0    | 2           |
| Bazano                     | 1           | 0    | 1           |
| Bento Gonçalves            | 8           | 0    | 8           |
| Boa Vista do Buricá        | 1           | 0    | 1           |
| Bom Princípio              | 1           | 0    | 1           |
| Bom Retiro do Sul          | 5           | 0    | 5           |
| Boqueirão do Leão          | 7           | 0    | 7           |
| Braga                      | 2           | 0    | 2           |
| Butiá                      | 3           | 0    | 3           |
| Caçapava do Sul            | 4           | 0    | 4           |
| Cacequi                    | 3           | 0    | 3           |
| Cachoeira do Sul           | 9           | 0    | 9           |
| Cachoeirinha               | 3           | 0    | 3           |
| Caiçara                    | 1           | 0    | 1           |
| Camaquã                    | 1           | 0    | 1           |
| Camargo                    | 2           | 0    | 2           |
| Campo Bom                  | 2           | 0    | 2           |
| Campo Novo                 | 2           | 0    | 2           |
| Campos Borges              | 3           | 0    | 3           |
| Candelária                 | 7           | 0    | 7           |
| Cândido Godói              | 3           | 0    | 3           |
| Canela                     | 3           | 0    | 3           |
| Canguçu                    | 1           | 0    | 1           |
| Canoas                     | 5           | 0    | 5           |
| Canudos do Vale            | 2           | 0    | 2           |
| Capão do Cipó              | 1           | 0    | 1           |

## PROCEDÊNCIA DE PACIENTES DE 1992 ATÉ 2005

| CIDADE                  | Nº DE CASOS | ALTA | ATENDIMENTO |
|-------------------------|-------------|------|-------------|
| Capão do Leão           | 1           | 0    | 1           |
| Capitão                 | 2           | 0    | 2           |
| Capivari do Sul         | 1           | 0    | 1           |
| Carazinho               | 14          | 0    | 14          |
| Carlos Barbosa          | 2           | 0    | 2           |
| Casca                   | 2           | 0    | 2           |
| Caseiros                | 1           | 0    | 1           |
| Catuípe                 | 1           | 0    | 1           |
| Caxias do Sul           | 18          | 0    | 18          |
| Cerro Branco            | 3           | 0    | 3           |
| Cerro Grande            | 1           | 0    | 1           |
| Chapada                 | 5           | 0    | 5           |
| Chapecó                 | 2           | 0    | 2           |
| Charrua                 | 1           | 0    | 1           |
| Ciriaco                 | 1           | 0    | 1           |
| Colinas                 | 2           | 0    | 2           |
| Colorado                | 1           | 0    | 1           |
| Constantina             | 3           | 0    | 3           |
| Coqueiros do Sul        | 2           | 0    | 2           |
| Coronel Barros          | 3           | 0    | 3           |
| Coronel Bicaco          | 1           | 0    | 1           |
| Crissiumal              | 1           | 0    | 1           |
| Cristal do Sul          | 1           | 0    | 1           |
| Cruz Alta               | 11          | 0    | 11          |
| Cruzeiro do Sul         | 7           | 0    | 7           |
| David Canabarro         | 4           | 0    | 4           |
| Dezesseis de Novembro   | 2           | 0    | 2           |
| Dom Pedrito             | 7           | 0    | 7           |
| Doutor Mauricio Cardoso | 1           | 0    | 1           |
| Doutor Ricardo          | 1           | 0    | 1           |
| Encantado               | 8           | 0    | 8           |
| Encruzilhada do Sul     | 1           | 0    | 1           |
| Engenho Velho           | 2           | 0    | 2           |
| Entre-Ijuís             | 1           | 0    | 1           |
| Erebango                | 1           | 0    | 1           |
| Erechim                 | 23          | 0    | 23          |
| Ernestina               | 2           | 0    | 2           |
| Erval Grande            | 1           | 0    | 1           |
| Esperança do Sul        | 1           | 0    | 1           |
| Espumoso                | 8           | 0    | 8           |
| Estância Velha          | 1           | 0    | 1           |
| Esteio                  | 3           | 0    | 3           |
| Estrela                 | 15          | 0    | 15          |
| Farroupilha             | 2           | 0    | 2           |
| Faxinal do Soturno      | 1           | 0    | 1           |
| Faxinalzinho            | 4           | 0    | 4           |
| Fazenda Vila Nova       | 1           | 0    | 1           |
| Feliz                   | 1           | 0    | 1           |
| Flores da Cunha         | 1           | 0    | 1           |
| Fontoura Xavier         | 1           | 0    | 1           |
| Frederico Westphalen    | 7           | 0    | 7           |
| Garibaldi               | 3           | 0    | 3           |
| Garruchos               | 3           | 0    | 3           |



## PROCEDÊNCIA DE PACIENTES DE 1992 ATÉ 2005

| CIDADE                  | Nº DE CASOS | ALTA | ATENDIMENTO |
|-------------------------|-------------|------|-------------|
| Capão do Leão           | 1           | 0    | 1           |
| Capitão                 | 2           | 0    | 2           |
| Capivari do Sul         | 1           | 0    | 1           |
| Carazinho               | 14          | 0    | 14          |
| Carlos Barbosa          | 2           | 0    | 2           |
| Casca                   | 2           | 0    | 2           |
| Caseiros                | 1           | 0    | 1           |
| Catuípe                 | 1           | 0    | 1           |
| Caxias do Sul           | 18          | 0    | 18          |
| Cerro Branco            | 3           | 0    | 3           |
| Cerro Grande            | 1           | 0    | 1           |
| Chapada                 | 5           | 0    | 5           |
| Chapecó                 | 2           | 0    | 2           |
| Charrua                 | 1           | 0    | 1           |
| Ciriaco                 | 1           | 0    | 1           |
| Colinas                 | 2           | 0    | 2           |
| Colorado                | 1           | 0    | 1           |
| Constantina             | 3           | 0    | 3           |
| Coqueiros do Sul        | 2           | 0    | 2           |
| Coronel Barros          | 3           | 0    | 3           |
| Coronel Bicaco          | 1           | 0    | 1           |
| Crissiumal              | 1           | 0    | 1           |
| Cristal do Sul          | 1           | 0    | 1           |
| Cruz Alta               | 11          | 0    | 11          |
| Cruzeiro do Sul         | 7           | 0    | 7           |
| David Canabarro         | 4           | 0    | 4           |
| Dezesseis de Novembro   | 2           | 0    | 2           |
| Dom Pedrito             | 7           | 0    | 7           |
| Doutor Mauricio Cardoso | 1           | 0    | 1           |
| Doutor Ricardo          | 1           | 0    | 1           |
| Encantado               | 8           | 0    | 8           |
| Encruzilhada do Sul     | 1           | 0    | 1           |
| Engenho Velho           | 2           | 0    | 2           |
| Entre-Ijuís             | 1           | 0    | 1           |
| Erebango                | 1           | 0    | 1           |
| Erechim                 | 23          | 0    | 23          |
| Ernestina               | 2           | 0    | 2           |
| Ervál Grande            | 1           | 0    | 1           |
| Esperança do Sul        | 1           | 0    | 1           |
| Espumoso                | 8           | 0    | 8           |
| Estância Velha          | 1           | 0    | 1           |
| Esteio                  | 3           | 0    | 3           |
| Estrela                 | 15          | 0    | 15          |
| Farroupilha             | 2           | 0    | 2           |
| Faxinal do Soturno      | 1           | 0    | 1           |
| Faxinalzinho            | 4           | 0    | 4           |
| Fazenda Vila Nova       | 1           | 0    | 1           |
| Feliz                   | 1           | 0    | 1           |
| Flores da Cunha         | 1           | 0    | 1           |
| Fontoura Xavier         | 1           | 0    | 1           |
| Frederico Westphalen    | 7           | 0    | 7           |
| Garibaldi               | 3           | 0    | 3           |
| Garruchos               | 3           | 0    | 3           |

## PROCEDÊNCIA DE PACIENTES DE 1992 ATÉ 2005

| CIDADE                 | Nº DE CASOS | ALTA | ATENDIMENTO |
|------------------------|-------------|------|-------------|
| Gaurama                | 1           | 0    | 1           |
| Getúlio Vargas         | 5           | 0    | 5           |
| Giruá                  | 4           | 0    | 4           |
| Gravataí               | 4           | 0    | 4           |
| Guabijú                | 1           | 0    | 1           |
| Guaporé                | 9           | 0    | 9           |
| Guarani das Missões    | 3           | 0    | 3           |
| Guaíba                 | 1           | 0    | 1           |
| Herval Grande          | 2           | 0    | 2           |
| Horizontina            | 8           | 0    | 8           |
| Hulha Negra            | 1           | 0    | 1           |
| Humaitá                | 2           | 0    | 2           |
| Ibarama                | 1           | 0    | 1           |
| Ibiaçá                 | 2           | 0    | 2           |
| Ibiraiaras             | 4           | 0    | 4           |
| Ibirapuitã             | 3           | 0    | 3           |
| Ibirubá                | 4           | 0    | 4           |
| Igrejinha              | 1           | 0    | 1           |
| Ijuí                   | 13          | 1    | 12          |
| Ilópolis               | 1           | 0    | 1           |
| Imigrante              | 1           | 0    | 1           |
| Iraí                   | 4           | 0    | 4           |
| Itacurubi              | 2           | 0    | 2           |
| Itapuca                | 2           | 0    | 2           |
| Itaqui                 | 9           | 0    | 9           |
| Ivora                  | 3           | 0    | 3           |
| Jaboticaba             | 1           | 0    | 1           |
| Jaguarão               | 2           | 0    | 2           |
| Jaguari                | 5           | 0    | 5           |
| Júlio de Castilhos     | 7           | 0    | 7           |
| Lagoa Vermelha         | 11          | 0    | 11          |
| Lagoão                 | 5           | 0    | 5           |
| Lajeado                | 77          | 0    | 77          |
| Lajeado do Bugre       | 4           | 0    | 4           |
| Liberato Salzano       | 4           | 0    | 4           |
| Maçambará              | 1           | 0    | 1           |
| Machadinho             | 2           | 0    | 2           |
| Marau                  | 7           | 0    | 7           |
| Marcelino Ramos        | 1           | 0    | 1           |
| Marques de Souza       | 4           | 0    | 4           |
| Mata                   | 1           | 0    | 1           |
| Mato Leitão            | 1           | 0    | 1           |
| Maximiliano de Almeida | 1           | 0    | 1           |
| Minas do Leão          | 1           | 0    | 1           |
| Montauri               | 2           | 1    | 1           |
| Montenegro             | 3           | 0    | 3           |
| Mormaço                | 2           | 0    | 2           |
| Muçum                  | 1           | 0    | 1           |
| Não-me-Toque           | 1           | 0    | 1           |
| Nicolau Vergueiro      | 1           | 0    | 1           |
| Nonoai                 | 2           | 0    | 2           |
| Nova Alvorada          | 4           | 0    | 4           |
| Nova Brésia            | 4           | 0    | 4           |

## PROCEDÊNCIA DE PACIENTES DE 1992 ATÉ 2005

| CIDADE                    | Nº DE CASOS | ALTA | ATENDIMENTO |
|---------------------------|-------------|------|-------------|
| Santo Antônio da Patrulha | 1           | 0    | 1           |
| Santo Augusto             | 3           | 0    | 3           |
| Santo Expedito do Sul     | 1           | 0    | 1           |
| São Borja                 | 1           | 0    | 1           |
| São Domingos do Sul       | 1           | 0    | 1           |
| São Francisco de Assis    | 4           | 0    | 4           |
| São Francisco de Paula    | 1           | 0    | 1           |
| São Gabriel               | 5           | 0    | 5           |
| São José da Urtiga        | 4           | 0    | 4           |
| São José do Inhacorá      | 2           | 0    | 2           |
| São José do Norte         | 1           | 0    | 1           |
| São José do Ouro          | 1           | 0    | 1           |
| São José dos Ausentes     | 1           | 0    | 1           |
| São Leopoldo              | 4           | 0    | 4           |
| São Luis Gonzaga          | 7           | 0    | 7           |
| São Marcos                | 3           | 0    | 3           |
| São Martinho              | 5           | 0    | 5           |
| São Miguel das Missões    | 1           | 0    | 1           |
| São Nicolau               | 1           | 0    | 1           |
| São Paulo das Missões     | 2           | 0    | 2           |
| Sao Pedro da Serra        | 1           | 0    | 1           |
| São Sebastião do Caí      | 3           | 0    | 3           |
| São Sepé                  | 3           | 0    | 3           |
| São Valentim              | 3           | 0    | 3           |
| São Vicente do Sul        | 2           | 0    | 2           |
| Sapucaia do Sul           | 1           | 0    | 1           |
| Sarandi                   | 5           | 0    | 5           |
| Saudades                  | 1           | 0    | 1           |
| Seberi                    | 5           | 0    | 5           |
| Segredo                   | 3           | 0    | 3           |
| Selbalch                  | 5           | 0    | 5           |
| Senador Salgado Filho     | 2           | 0    | 2           |
| Sério                     | 2           | 0    | 2           |
| Sertão                    | 4           | 0    | 4           |
| Silveira Martins          | 2           | 0    | 2           |
| Sinimbu                   | 4           | 0    | 4           |
| Sobradinho                | 2           | 0    | 2           |
| Soledade                  | 9           | 0    | 9           |
| Tapejara                  | 3           | 0    | 3           |
| Tapera                    | 6           | 1    | 5           |
| Taquara                   | 1           | 0    | 1           |
| Taquaraçu do Sul          | 2           | 0    | 2           |
| Taquari                   | 7           | 0    | 7           |
| Teutônia                  | 9           | 0    | 9           |
| Tiradentes do Sul         | 1           | 0    | 1           |
| Toropi                    | 1           | 0    | 1           |
| Tramandaí                 | 1           | 0    | 1           |
| Travesseiro               | 2           | 0    | 2           |
| Três Coroas               | 2           | 0    | 2           |
| Três de Maio              | 8           | 0    | 8           |
| Três Palmeiras            | 3           | 0    | 3           |
| Três Passos               | 6           | 0    | 6           |
| Trindade do Sul           | 4           | 0    | 4           |

## PROCEDÊNCIA DE PACIENTES DE 1992 ATÉ 2005

| CIDADE         | Nº DE CASOS | ALTA | ATENDIMENTO |
|----------------|-------------|------|-------------|
| Tupaciretã     | 6           | 0    | 6           |
| Tuparendi      | 2           | 0    | 2           |
| Turuçu         | 1           | 0    | 1           |
| Uruguaiana     | 7           | 0    | 7           |
| Vacaria        | 1           | 0    | 1           |
| Vale do Sol    | 5           | 0    | 5           |
| Venâncio Aires | 31          | 1    | 30          |
| Vera Cruz      | 10          | 0    | 10          |
| Veranópolis    | 1           | 0    | 1           |
| Viadutos       | 2           | 0    | 2           |
| Victor Graeff  | 1           | 0    | 1           |

## ESTATÍSTICA DE ATENDIMENTOS/2005

| ATENDIMENTO                                    | JAN        | FEV        | MAR        | ABR        | MAI        | JUN        | JUL        | AGO         | SET        | OUT        | NOV        | DEZ        | TOTAL       |
|--|------------|------------|------------|------------|------------|------------|------------|-------------|------------|------------|------------|------------|-------------|
| Consulta em Cirurgia Geral                     | 13         | 28         | 36         | 15         | 26         | 40         | 39         | 40          | 40         | 37         | 36         | 40         | <b>390</b>  |
| Consulta em Cirurgia Pediátrica                | 1          | 1          | 2          | 1          | 1          | 0          | 0          | 1           | 4          | 6          | 7          | 3          | <b>27</b>   |
| Consulta em Otorrinolaringologia               | 2          | 24         | 20         | 15         | 17         | 34         | 40         | 60          | 55         | 52         | 54         | 60         | <b>433</b>  |
| Ativ. Educ. Ass. Esp/Alta Comp. C/Gr Unidade   | 0          | 2          | 5          | 3          | 4          | 9          | 5          | 15          | 8          | 1          | 5          | 7          | <b>64</b>   |
| Remoção de Cerumen de C. A. E.                 | 0          | 0          | 1          | 0          | 1          | 0          | 0          | 8           | 0          | 0          | 0          | 0          | <b>10</b>   |
| Raspagem Corono- radicular poe Hemi-Arcada     | 216        | 170        | 330        | 80         | 240        | 331        | 337        | 473         | 0          | 344        | 344        | 268        | <b>3133</b> |
| Trat. Ortodontico Anomalias Crânio Faciais     | 10         | 11         | 11         | 12         | 10         | 14         | 11         | 11          | 14         | 10         | 10         | 10         | <b>134</b>  |
| Trat. Ortod. Manut. Apar. Anom. Crânio Faciais | 84         | 84         | 84         | 85         | 97         | 101        | 96         | 104         | 97         | 98         | 107        | 108        | <b>1145</b> |
| Trat. Endodontico dente decíduo uni radícula   | 2          | 0          | 2          | 0          | 1          | 1          | 0          | 0           | 0          | 0          | 0          | 0          | <b>6</b>    |
| Cir. Dente incluso Pac. Anom. Crânio Faciais   | 4          | 6          | 7          | 4          | 4          | 2          | 1          | 4           | 7          | 7          | 6          | 5          | <b>57</b>   |
| Implante Dentário Ósteo Integrado (2uni)       | 1          | 0          | 0          | 0          | 0          | 0          | 0          | 0           | 0          | 0          | 0          | 0          | <b>1</b>    |
| Audiometria Vocal Pesq. Limiar Integib- SR     | 0          | 0          | 2          | 1          | 1          | 6          | 0          | 0           | 0          | 0          | 0          | 0          | <b>10</b>   |
| Audiometria Vocal Pesq. De Reconhe Fala - IR   | 0          | 0          | 1          | 0          | 1          | 6          | 0          | 0           | 0          | 0          | 0          | 0          | <b>8</b>    |
| Prova de Schwanbach (Diapasão)                 | 0          | 0          | 2          | 0          | 1          | 6          | 0          | 0           | 0          | 0          | 0          | 0          | <b>9</b>    |
| Prova de Weber (Diapasão)                      | 0          | 0          | 2          | 0          | 1          | 6          | 0          | 0           | 0          | 0          | 0          | 0          | <b>9</b>    |
| Prova de Rime (Diapasão)                       | 0          | 0          | 2          | 0          | 1          | 6          | 0          | 0           | 0          | 0          | 0          | 0          | <b>9</b>    |
| Impedanciometria                               | 0          | 2          | 0          | 0          | 0          | 0          | 0          | 0           | 0          | 0          | 0          | 0          | <b>2</b>    |
| Audiometria Tonal Limiar                       | 0          | 0          | 5          | 0          | 1          | 5          | 0          | 0           | 0          | 0          | 0          | 0          | <b>11</b>   |
| Avaliação Vocal ( Hab. Vocais, Padrão, Ritmo)  | 28         | 35         | 81         | 30         | 40         | 69         | 70         | 130         | 74         | 62         | 54         | 63         | <b>736</b>  |
| Ex. Morfo-Funcional Órgão Fono-Articulatório   | 25         | 30         | 40         | 24         | 26         | 39         | 45         | 102         | 51         | 41         | 41         | 130        | <b>594</b>  |
| Ex. Padrão Sucção/Mastigaç/Deglut.com/sem E    | 25         | 34         | 40         | 25         | 26         | 39         | 45         | 102         | 51         | 164        | 39         | 41         | <b>631</b>  |
| Ex. Nivel Linguagem (Integr/Expres/Compre)     | 25         | 32         | 40         | 24         | 26         | 78         | 45         | 102         | 51         | 0          | 39         | 82         | <b>544</b>  |
| Exame de Praxis da Fala                        | 27         | 33         | 40         | 30         | 26         | 39         | 45         | 102         | 51         | 0          | 39         | 41         | <b>473</b>  |
| Exame Fonético-Fonológico                      | 26         | 31         | 40         | 30         | 26         | 39         | 45         | 53          | 51         | 0          | 39         | 41         | <b>421</b>  |
| Exame Análise/Quant. Vocabul/Aval. Comum       | 26         | 33         | 40         | 23         | 26         | 39         | 45         | 40          | 51         | 41         | 39         | 41         | <b>444</b>  |
| <b>TOTAL</b>                                   | <b>515</b> | <b>556</b> | <b>833</b> | <b>402</b> | <b>603</b> | <b>909</b> | <b>869</b> | <b>1347</b> | <b>605</b> | <b>863</b> | <b>859</b> | <b>940</b> | <b>9301</b> |

**PROCEDIMENTOS E ESTATÍSTICAS**



**PROCEDIMENTOS CIRÚRGICOS**

| PROCEDIMENTOS                | CASOS      |
|------------------------------|------------|
| Labioplastia                 | 90         |
| Palatoplastia                | 95         |
| Micro Otológica              | 30         |
| Rinoplastia                  | 21         |
| Septoplastia                 | 1          |
| Alongamento Columela         | 1          |
| Osteotomia Pré-maxila        | 2          |
| Enxerto ósseo                | 21         |
| Reconstrução total da orelha | 1          |
| Fechamento de fístula        | 1          |
| <b>TOTAL</b>                 | <b>263</b> |

**ESTATÍSTICA LABORATÓRIO/2005**

**AVALIAÇÕES AUDITIVAS POR CONVÊNIO (em atendimentos)**

|                    |     |
|--------------------|-----|
| União Assistencial | 1   |
| Cassi              | 22  |
| Pas                | 41  |
| Diersmann          | 53  |
| HBB                | 126 |
| Sesama             | 233 |
| Outros             | 378 |
| Unimed             | 628 |

**TRATAMENTO CIRÚRGICO**

**Paciente com fissura labial**

**CASO 01**



**CASO 02**



**Paciente com fissura palatal**



**PLANO DE TRABALHO****CIRURGIA**

No primeiro contato com o paciente e familiares, usualmente feito no "round" é, além de estabelecer-se um diagnóstico morfológico, traçado um roteiro de tratamento que inicia e se segue, no caso de fissurado, por:

a) fechamento do lábio não antes de três meses podendo se protelar usualmente até o sexto mês, o que raramente é aceito pelos familiares;

b) fechamento da segunda fenda labial, em caso de fissura dupla, três meses após;

c) fechamento do palato por volta dos 18 meses. Eventualmente e por condições de distância ou avaliações tem se feito fechamento do palato mole aos 3 meses por ocasião de labioplastia, ou aos 12 meses palato total;

d) faringoplastia usualmente após 4 a 5 anos, segundo a indicação da fonoaudióloga;

e) reparos complementares (columela, nariz etc. após 8 anos e por volta da puberdade).

As técnicas de reconstrução seguem os princípios de Millard para o lábio e Veau e von Langenberck para o palato, com as variações que cada caso exige, procurando-se o detalhe anatômico visando o melhor resultado funcional e estético.

**ENFERMAGEM**

É prestado atendimento ambulatorial e hospitalar. No ambulatorial é dada ênfase à orientação ao aleitamento materno. Nos atendimentos pré e pós cirúrgicos a enfermagem se faz sempre presente.

**FISIOTERAPIA**

Integrada com os demais setores, a fisioterapia tem sua peculiaridade técnicas e especiais aos problemas alimentares, respiratórios, motores, posturais e também pós operatórios, quando determinados cuidados podem, inclusive, melhorar a recuperação e cicatrização.

**PLANO DE TRABALHO****FONOAUDIOLOGIA**

Participa da avaliação e triagem de casos. Atende pacientes em revisão e tratamento fonoaudiológico.

Desenvolve os tratamentos em conjunto com as demais áreas.

**GENÉTICA**

O setor acompanha os casos com acompanhamento genético familiar. Para exames mais elaborados há integração com outros centros especializados.

**ODONTOLOGIA**

O serviço engloba:

- a) Cirurgia Buco Maxilo Facial
- b) Odontologia Geral
- c) Ortodontia
- d) Odonto Pediatra

**OTORRINOLARINGOLOGIA**

Realiza avaliação e acompanhamento de cada caso, dentro da patologia de fissura em especial aos problemas de sua área. Os tratamentos englobam micro-cirurgias e atendimentos clínicos.

**PEDIATRIA**

Realiza avaliação e acompanhamento em rotina permanente. Presta atendimento específico ao pré e pós cirúrgico.

**PSICOLOGIA**

Presta acompanhamento a todos os pacientes, em especial a pacientes novos que são acompanhados desde a recepção, avaliação e triagem pré e pós cirúrgico. Os familiares recebem apoio em todas as etapas do tratamento do paciente.

Na medida das necessidade são prestados cuidados psicológicos específicos para cada caso.



**SERVIÇO SOCIAL**

É realizada avaliação das condições sócio-econômicas familiares, ambientais, deslocamento e permanência durante internações cirúrgicas e tratamento.

Considerando-se que a FundeF não dispõe ainda de fontes de recursos suficientes para o custeio dos profissionais da equipe Clínica, a viabilidade de tratamento requer assessoramento à família e integração com recursos comunitários e doações. Para tanto uma das alternativas é o "Programa Empresa Amiga" FundeF.

**ADMINISTRAÇÃO**

Coordena e dá suporte a todas as atividades dos demais setores buscando a viabilização de metas e o desenvolvimento das tarefas administrativas em integração com a Diretoria. Assessora, buscando soluções, integrando o trabalho administrativo com a prestação de serviços, pela equipe clínica especializada.

ÁREAS E SERVIÇOS



**Buco-maxilo facial**  
· implante dentário

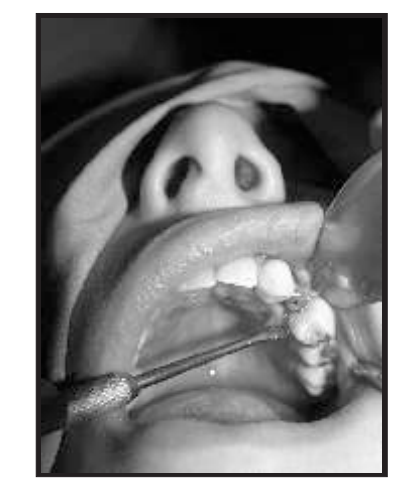

**Ortodontia**  
· Tratamento ortodôntico

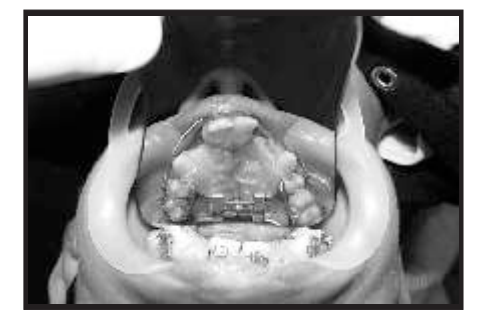

## ODONTOLOGIA

## Reabilitação protética

CASO 01



CASO 02



CASO 03



## Odonto pediatria

## · Restauração



## Profilaxia



## EVENTOS EM 2005

**FEVEREIRO:** 14/02/2005 - Entrevista com o Sr. Osmar Terra na Secretaria Estadual de Saúde em Porto Alegre. Participaram o Sr. Renato Specht, Sr. Luis Carlos Oliveira, Sr. Roque Specht, Sr. Décio Schnack, Sr. Lourival dos Santos, Sr. Valdir Gisch, Sra. Ivete Mallmann, Sra. Ana Beatriz Pêgas e Sra. Ana Cecília Togni.

**MARÇO:** Adesão do Dr. Alexandre Oliveira Gomes (Otorrinolaringologista) à Equipe Clínica.

**ABRIL:** Visita da Delegação de Frankfurt Alemanha, acompanhados dos rotarianos Roseli e Régis Kussler, com a finalidade de futuras parcerias.

**MAIO:** Adesão da Dra. Fernanda Lenara Roth (Geneticista) à Equipe Clínica.

**JUNHO:** A FundeF registra o paciente nº 1000; Participação na Comenda do Moinho, em Benefício à FundeF; Visita à John Deere em Horizontina-RS; Participação da FundeF na programação da Feira Comemorativa dos 100 anos do Rotary Club Engenho no Parque dos Dick.

**JULHO:** Visita do Promotor Dr. Fachinetto; Apresentação do vídeo Institucional da FundeF; Participação do Presidente da FundeF na Assembléia do Codevat (Univates).



EVENTOS EM 2005

**AGOSTO:** Mostra Regional de Saúde (Estrela); Feira de Saúde (Lajeado).

**SETEMBRO:** Cadastro da FundeF no Comudical; Free Agência de Turismo e Joalheria Lenz lançam campanha em prol da FundeF.

**OUTUBRO:** Apresentação da FundeF no Evento da OASE "Dança, Saúde e Louvor a Deus"; Reunião com os pais, palestrante Fernanda Parise; Participação no Comudical; Doação da Associação de Funcionários da Motomecânica; Coquetel de encerramento da Promoção Free Agência de Turismo, Campanha R\$ 1,00 para a FundeF.

**NOVEMBRO:** Participação na ACIL "Lajeado Século XXI"; Participação no Seminário A.R.F. em Porto Alegre; Prêmio Responsabilidade Social - Assembléia Legislativa do Estado; Visita da delegação da FundeF à Univates - Entrevista com o Sr. Oto Möerschbaecher, Pró-Reitor.

**DEZEMBRO:** Evento Dia do Voluntário, Parceiros Voluntários de Lajeado (Parque dos Dick); Participação da Prefeitura Municipal de Lajeado para a assinatura do convênio de Recursos do Fundo Municipal da Criança e do Adolescente; Visita da Univates a FundeF.



Vídeo vai multiplicar ações da FundeF

envolvem o tratamento dos portadores de malformações craniofaciais", salienta a Presidente da FundeF, Ivete Mallmann. A criação e execução do projeto foram assinadas por Darde Propaganda e contaram com a colaboração de outros profissionais. As imagens revelam um pouco do trabalho realizado pela equipe multidisciplinar - pediatria, cirurgia plástica, odontologia, psicologia, otorrinolaringologia, fonoaudiologia, fisioterapia, nutrição, assistência social - e os resultados do empenho conjunto com o paciente e sua família. São 20 profissionais que atuam na Fundação.

Hoje a FundeF é a única credenciada pelo Sistema Único de Saúde (SUS) no Rio Grande do Sul para o tratamento desse tipo de malformação. Ivete salienta que são recebidos na Fundação entre 22 e 24 novos pacientes ao mês, o que exige adequações do quadro funcional e de recursos. "Alguns procedimentos indispensáveis no tratamento não têm cobertura do SUS." O programa Empresa Amiga da FundeF e doações esporádicas são fontes de recursos permanentes, porém não cobrem as lacunas financeiras. A FundeF tem cadastradas 1.019 pessoas com fissuras lábio-palatais, provenientes de diferentes regiões. Em Lajeado são 72 casos; Passo Fundo, 39; Venâncio Aires, 30; e em Santa Cruz do Sul, 31 pessoas portadoras da malformação. Estima-se que o problema acometa um entre 800 recém-nascidos. A psicóloga Ana Lúcia Martini explica que a integração social dos pacientes, resultado do tratamento multidisciplinar, pode fazer crescer o número de fissurados, pois 30% da causa dessa malformação é hereditária.

FONTE: Jornal O Informativo  
DATA: 20/07/2005

VÍDEO INSTITUCIONAL

DOAÇÕES EM 2005

|                              |              |
|------------------------------|--------------|
| Comenda do Moinho            | R\$ 2.735,83 |
| Clube de Mães Moisés         | R\$ 137,00   |
| Acil e T mais                | R\$ 424,00   |
| Senhoras da OASE             | R\$ 2.800,00 |
| Free Agência de Turismo      | R\$ 1.500,00 |
| Associação Motomecânica Com. | R\$ 1.260,05 |

EMPRESAS MANTENEDORAS

Empresas Mantenedoras

- Arco Gás, Brasfumo, Calçados Andreza, Certel - Coop. Reg. Elet. Teutônia Ltda., Compasul, CTA-Continental Tabacos, Unimed, Lajeado, Venâncio Aires, Santa Clara do Sul, Teutônia, Estrela, Venâncio Aires, Lajeado

Empresas Participantes

- Balas Florestal, Bremil, Dimensão Consultoria Negócios, Central Derm, Cometa, Construtora Zagonel, Costaneira Arno Johann S/A, Dentária Prisma, Docile, Farmácia Essência, Free Agência de Turismo, Fruki, Girando Sol, Joalheria Lenz, Kikão Lanches, Lajecópias, Monibel, Pummer Calçados, Pegasus Veículos Ltda, Lajeado, Arroio do Meio, Lajeado, Lajeado, Lajeado, Lajeado, Lajeado, Arroio do Meio, Lajeado, Lajeado, Lajeado, Lajeado

Prestadoras de serviços em lajeado

- Acil - Ass. Comercial e Industrial de Lajeado, Agea Marketing e Comunicação, Foto Flash, Cartório Klein, Darde Propaganda, Hotel Dahlen, Laboratório Hermann, Lenz e Bergesch Contabilidade e Assessoria, OdNet Soluções Web, Odonto Rádio

Empresas colaboradoras

- Rádio Independente, RBSTV - Santa Cruz do Sul, Rede Vale de Comunicação, Escola Madre Bárbara

BALANÇO PATRIMONIAL

FUNDEF

FUNDAÇÃO PARA REABILITAÇÃO DAS DEFORMIDADES CRÂNIO-FACIAIS

CNPJ 95.285.037/0001-10

Senhores Instituidores e Mantenedores,

Atendendo às disposições estatutárias apresentamos para sua apreciação, análise e aprovação o relatório das principais atividades desenvolvidas durante o ano de 2005.

ÁREA DE ABRANGÊNCIA: A Fundef atende pacientes oriundos de todo Estado do Rio Grande do Sul, sem distinção de classe social e/ou condições financeiras.

RECONHECIMENTO: A Fundef é reconhecida pelas autoridades médicas como sendo um dos mais importantes centros de recuperação de portadores de deformidades crânio-faciais do Brasil.

ATIVIDADES DE APOIO: A prestação dos atendimentos a que a entidade se propõe está apoiada na disponibilidade voluntária de uma equipe de 21 profissionais, enquanto que o apoio administrativo é prestado por 7 funcionárias contratadas e voluntários anônimos. O atendimento aos pacientes consiste na coordenação e acompanhamento de atividades diretamente relacionadas aos pacientes e seus familiares visando à readaptação dos mesmos ao convívio social.

LABORATÓRIO DE AVALIAÇÃO AUDITIVA: Além dos atendimentos aos pacientes portadores de deformidades crânio-faciais a entidade presta serviços de avaliação auditiva através de convênio e particular. No período de 1999 a 2005 foram realizados 2.639 exames.

PROGRAMA EMPRESA AMIGA: Atualmente 43 organizações estão integradas a este programa, contribuindo com recursos financeiros e/ou prestação de serviços.

ATENDIMENTOS EM 2005: Durante o ano de 2005 foram realizados 9.098 atendimentos, assim distribuídos: 3.710 consultas; 1.806 exames; 3.319 procedimentos odontológicos e 263 cirurgias.

ATENDIMENTOS DE 1992 A 2005: Durante o período entre 1992 a 2005 foram cadastrados 1.135 pacientes, sendo 696 crianças de 0 a 12 anos, 167 adolescentes de 13 a 18 anos e 272 adultos de 19 a 65 anos, procedentes de 271 municípios do Rio Grande do Sul.

AGRADECIMENTOS: Manifestamos nossos agradecimentos aos profissionais voluntários, clubes de serviço (Lions Florestal, Rotary Engenho e Centro, Senhoras da Oase), participantes do Programa Empresa Amiga, autoridades municipais, estaduais e federais, voluntários anônimos que, de uma ou outra forma, deram a sua contribuição para consolidação desta idéia.

Lajeado (RS), 31 de janeiro de 2006

A Diretora

RELATÓRIO DA ADMINISTRAÇÃO

foram realizados 2.639 exames.

PROGRAMA EMPRESA AMIGA: Atualmente 43 organizações estão integradas a este programa, contribuindo com recursos financeiros e/ou prestação de serviços.

ATENDIMENTOS EM 2005: Durante o ano de 2005 foram realizados 9.098 atendimentos, assim distribuídos: 3.710 consultas; 1.806 exames; 3.319 procedimentos odontológicos e 263 cirurgias.

ATENDIMENTOS DE 1992 A 2005: Durante o período entre 1992 a 2005 foram cadastrados 1.135 pacientes, sendo 696 crianças de 0 a 12 anos, 167 adolescentes de 13 a 18 anos e 272 adultos de 19 a 65 anos, procedentes de 271 municípios do Rio Grande do Sul.

AGRADECIMENTOS: Manifestamos nossos agradecimentos aos profissionais voluntários, clubes de serviço (Lions Florestal, Rotary Engenho e Centro, Senhoras da Oase), participantes do Programa Empresa Amiga, autoridades municipais, estaduais e federais, voluntários anônimos que, de uma ou outra forma, deram a sua contribuição para consolidação desta idéia.

Lajeado (RS), 31 de janeiro de 2006

A Diretora

Table with columns: BALANÇO PATRIMONIAL EM 31 DE DEZEMBRO DE 2005, DEMONSTRATIVO DO RESULTADO DO EXERCÍCIO, and NOTAS EXPLICATIVAS. Includes sub-sections for ATIVO, PASSIVO, and DEMONSTRAÇÃO DA VARIÇÃO DO CAPITAL CIRCULANTE LIQUIDO.

IWETE MALLMANN, Presidente da Fundef

CLAUDIA WEBER, Representante do Poder Executivo Municipal

JAIRO COCCONI, Representante do OAB/RS Lajeado

LORIVAL E. DOS SANTOS SILVEIRO, Representante do Poder Legislativo Municipal

GLICERIO CLARISTO BERGESCH, Contador CRCRS 27251